

農の力を未来へつなぐ

NOSAI

春

令和5年(2023年)

第33号

●**収穫共済課**

令和4年産水稻をふりかえって

●**収入保険班**

確定申告後はNOSAIへご連絡を

●**資産共済課**

春先の低気圧に備えて

●**家畜課**

牛トレーサビリティ法遵守のお願い

●**職員募集のお知らせ**



備えの種を
まこう。

安心のネットワーク
NOSAI
山口県農業共済組合

令和4年産水稲をふりかえって

令和4年産水稲は、田植期以降に一時的な低温や日照不足がありました。7月上旬までおむね高温、多照で推移し、出穂以降も天候に恵まれたことから、作況指数(10[㍊]当たりの平年収量を100として、その年の収量を表す指数)が105の「やや良」となりました。

県内各地の被害の概況については、以下の通りです。5月から7月上旬にかけて、降水量が極めて少なく、干害により田植えができないほ場が多くありました。また、田植えができたほ場についても、水の確保が困難であったことから、干害による生育不良が発生しました。

さらに7月から9月中旬にかけて、線状降水帯や台風等による豪雨や強風により、土砂流入や倒伏被害が発生し、特に9月18日から19日にかけて上陸した台風14号の影響によって、倒伏被害が発生しました。

その他にも、猪やサル、シカによる食害及び踏み込みの被害、さらにイモチ病が発生し、令和4年産水稲の全相殺方式と半相殺方式の合計支払共済金は95,310,991円となりました。(令和5年2月現在)



干害によりひび割れたほ場 (撮影：長門市)



台風による倒伏被害 (撮影：防府市)

共済金の支払状況 (令和5年2月現在)

全相殺方式

(施設計量結果による損害査定のみ)

支払
件数 **408件** / 引受件数 **3,622件**

加入者のうち、
8.9人に1人が支払対象者

支払
金額 **40,455,540円**

支払対象者1件につき、
平均で**約99,200円**のお支払い

半相殺方式

支払
件数 **630件** / 引受件数 **10,936件**

加入者のうち、
17.4人に1人が支払対象者

支払
金額 **54,855,451円**

支払対象者1件につき、
平均で**約87,100円**のお支払い

支払共済金はどうやって査定されるの？

おすすめ
の方式

全相殺方式

● Bさんの場合

平年の収穫量が
3,000kg (最高補
償を選択)



平年の収穫量 **3,000kg**



被害申告があった農家について、乾燥
調製施設の利用明細もしくは確定申告
の書類により収穫量を査定

品名	単位	数量	単価	金額	品名	単位	数量	単価	金額
白米	kg	2,200	197	433,400	雑穀	kg	0	0	0
合計		2,200		433,400					

品名	単位	数量	単価	金額
白米	kg	3,000	197	591,000
雑穀	kg	0	0	0
合計		3,000		591,000

その年の収穫量 **2,200kg**
(800kgの減収)

- 最高補償の9割補償を選択のため
平年の収穫量 (3,000kg) の9割である
 $3,000\text{kg} \times 9割 = 2,700\text{kg}$
を下回ったらお支払いスタート
- Bさんの収穫量は2,200kgなので、
 $2,700\text{kg} - 2,200\text{kg} = 500\text{kg}$
がBさんの補償される減収量
- 補償される減収量に単価をかけた
 $500\text{kg} \times 197\text{円} = 98,500\text{円}$
がBさんの支払共済金

半相殺方式

● Aさんの場合

平年の収穫量が
3,000kgで、4枚
のは場で水稻作
付けを行っている
(最高補償を選択)



平年の収穫量 **3,000kg**



被害申告があったほ場について、損害
評価員が目で見積もった単収を、刈取り
調査で修正し、ほ場ごとの損害を査定

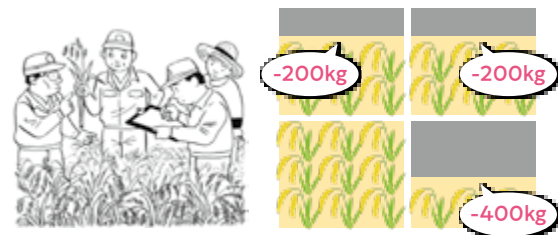

合計 **800kg** の減収

- 最高補償の8割補償を選択のため
平年の収穫量 (3,000kg) の2割を超え
る減収の
 $3,000\text{kg} \times 2割 = 600\text{kg}$
を超える減収量からお支払いスタート
- Aさんの減収量は800kgなので、
 $800\text{kg} - 600\text{kg} = 200\text{kg}$
がAさんの補償される減収量
- 補償される減収量に単価をかけた
 $200\text{kg} \times 197\text{円} = 39,400\text{円}$
がAさんの支払共済金

収入保険

確定申告後はNOSAIへご連絡を

収入保険にご加入のみなさま

令和4年の確定申告を済ませたら、届出書類の写しをNOSAIにご提出ください。

【税務署・JA青申会等での

確定申告の提出時期

2023年(令和5年)

2月16日～3月15日

令和4年分の確定申告(国税)の提出内容の確認をもって、収入保険・令和4年契約の保険金請求の手続きを進めます。その際、確定申告をされた関係書類が必要となります。

ご理解の上、**確定申告後1か月以内**にNOSAIへご連絡、ご提出いただきますようお願いいたします。

提出書類の内容は概ね以下のとおりです。



個人事業主

必要書類その1

- 1 令和4年分の所得税の確定申告書 第一表

必要書類その2

- 2 令和4年分の所得税青色申告決算書 (農業所得用)



法人

必要書類その1

- 1 令和4事業年度の法人税の確定申告書 別表一及び別表四

必要書類その2

- 2 令和4事業年度分の決算書より損益計算書



個人事業主・法人共通

上記書類のほか、決算書作成時に収入金額の算定根拠として使用された資料の提出を求められることがあります。

- 畑作物の直接支払交付金(数量払)の交付決定通知書
- 検査格付結果通知票
- その他、総勘定元帳、仕訳帳など算定根拠の資料

令和5年を保険期間とする契約者様は、上記書類のご提出に併せ、保険期間中の営農計画における作付品目、栽培面積、作付時期及び収穫時期等について確認させていただきますので、よろしくお願いいたします。

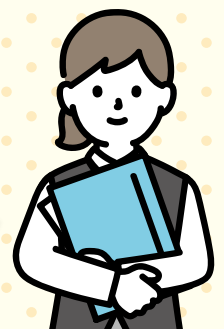

収入保険加入者の声

いざという時の収入保険

周南市 野村邦幸さん(72)
のむらくにゆき

【経営規模】主食用水稲7・8畝
 もち米1・8畝

2020年のトビイロウンカの被害が、収入保険加入の決め手になりました。

21年にはイモチ病が発生し、ほ場の稲が全滅するなどの被害を受け、保険金等を受け取りました。保険金等の受け取りまでに、つなぎ融資を受けましたが、おかげで肥料代などに充てる一時金を用意することができました。何とか期限内に支払うことができ、本当に助かりました。

いざという時のために、保険加入は大切ですね。

知人にも収入保険を勧めています。青色申告をしていますが、青色申告が多いです。農業は、何かと経費がかかります。青色申告をすれば、特別控除がありますし、税制上のメリットも考えるべきだと思います。私は思います。



経営継続の強い味方

美祢市 豊田雅広さん(44)
とよたまきひろ

【経営規模】ナシ1・25畝

2017年にナシ畑を父から譲り受け、ナシ「二十世紀」を栽培しています。

「二十世紀」は、病気に弱く出荷まで気が抜けない作物です。開花

時期の霜害や黒斑病等の病害、罹病した木からの伝染病など、年に一度の収穫期まで、心配は尽きません。また、経営規模が大きくなるにつれて不安を抱くこともありました。

暖冬の影響を受けて、花が遅咲きでまばらだった年もあり、実がつくか不安だったこともありました。けれど、「大丈夫！俺には収入保険がある」と、保険に加入していることが気持ちの安定剤となり、集中して経営に取り組むことができています。

これからも伝統ある「秋芳梨ブランド」を守りながら、新たなことにもチャレンジしていきたいです。



インターネット申請にチャレンジしてみませんか？

ご自宅のパソコン等で都合の良い時間に各種手続きができます。
 ※事前に農林水産省・共通申請サービスのIDを取得していただくことが前提となります。
 ※付加保険料(事務費)から2,200円の割引(年間)が適用されます。
 ご希望の場合は、お近くのNOSAIへご連絡ください。



近年、気象災害による被害は甚大です。令和4年春（3月）、山口県でも最大瞬間風速30m/sが観測されました。その強風により43棟、180万円を超える損害共済金をお支払いしました。特に、ビニールの被覆期間が短い育苗ハウスが、突風により破損している傾向があります。災害対策の一環として、普段からハウスの点検等を行いましう。また、園芸施設共済に加入し、万が一の災害に備えましよう。

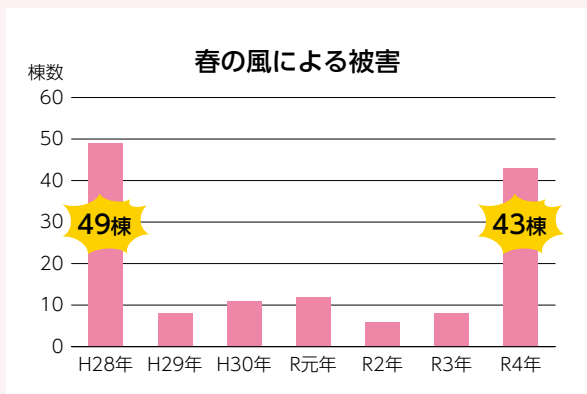

平成28年と令和4年は風速30m/s前後の風によりそれぞれ40棟を超える被害になりました。

園芸施設共済に加入しましょう

農家さん



ビニールハウスの事故は、台風と雪害だけだと思っていました。春の風もかなり強いんですね。被覆材のみならず、パイプハウス本体に影響が出たら修理するのが大変です。ビニールハウスの保険を考えてみたいのですが……。

昔と比べ、「園芸施設共済」は補償が大幅に充実しました。被覆材、パイプの補償単価の上昇や、古くなったパイプも新築価額まで補償するプランが新たにできました。また、特約により小さな損害から対象になるのでビニールの補償も手厚いです。

NOSAI



それはうれしいですね。私のハウスは、10年経過のパイプ（太さ25.4mm）ハウスで幅5m、奥行25m、被覆材は農PO（新品）です。1棟当たりの掛金は？

3つプランがあります。

- ①小さな損害から補償するプランは、1棟当たり年間掛金等が6,100円になります。
- ②新築価額まで補償する場合の年間掛金等は11,700円になります。
- ③棟ごとに、小さな損害を補償から外すことで掛金を大幅に割引くことも可能です。例えば、10万円以下の損害を補償から外した場合、年間掛金等は2,600円になります。



棟ごとに好きなプランを選べるのは助かりますね。でも、中で栽培している野菜が心配なのですが……

施設内農作物は「収入保険」で補償することができます。生産したすべての農作物が対象です。気象災害のみならず、価格低下やコロナ、ケガや病気など幅広いリスクに対し、農家さんの販売収入をお守りします。



農業保険は農家をあらゆるリスクから守っているのですね。ハウス施設は「園芸施設共済」に、施設内農作物は「収入保険」に、セットで加入したら安心ですね。

園芸施設共済

加入者の声

持続可能な農業のために、
手厚い補償が魅力

防府市 五島昭夫さん(80)
イチゴ18ア(ハウス3連棟2棟)

台風接近や強風が吹く時は、山間をぬって南東の風が吹くため、ヒヤヒヤしています。過去には施設本体とビニールに被害を受け、共済金を受け取りました。復旧には費用がかなり、補償があつて助かりました。

私にとって保険は、「お守り」です。おいしいイチゴを家族で作り続けていくためにも、共済のような備えは重要です。

ここ数年で加入パターンも選択できるようなつたと聞いていますので、次の切り替え時には補償内容の見直しも検討してみます。



万が一に備えて

ハウス共済は必要な存在

山口市 林謙次さん(52)
トマト33ア(ハウス17棟)

万が一に備えて加入しています。日々ハウスの点検を行っています。自力では避けられない災害に対し共済加入は必要と考えています。

職員から「特約が充実した」と説明を受け、今は20万円を超える損害から補償の対象にしているので掛金も大幅に割引かれています。さらに、集団加入の割引もあるので、掛金が高いと感じたことはありません。

次は古くなったパイプを新価で補償する復旧費用などの特約を検討しています。

自分に合った補償を選び
計画的な農業経営が可能に

長門市 尾崎一成さん(45)
イチゴ12ア(ハウス3連棟)
水稲など85・1ア

高価な資産である園芸施設が、予想外の被害に見舞われた際に、保険で備えておくことが有効と考え加入しています。

とはいえ、掛金負担は抑えたいので、自力復旧の難しい大被害時のみ費用を捻出できればよいと割り切つて考え、小損害不てん補50万円特約を付帯し9割近く掛金を割り引いたプランに加入しています。さらに、集団加入により賦課金が2割の割引になっています。

このように、予算とニーズに合わせた保険が設計できるのはありがたいですね。



今号で紹介した加入者のみなさんは、「収入保険」とセットでご加入されています。
また、今年度はたくさんの方に新規で「園芸施設共済」にご加入頂きました。

牛トレサビリティ法

遵守のお願い

牛の出生や異動は、「牛の個体識別のための情報の管理および伝達に関する特別措置法（以下、「牛トレサ法」という。）」に従い、正確な届出を行っていただきますようお願いいたします。

死亡廃用共済の期末調整は、牛の個体識別情報等を活用して1年間の飼養実績を確定し、期首時点の共済掛金等との差額が生じた場合は、共済掛金等の払い戻し、または徴収を行います。

そのため、共済掛金期間中に牛の異動があった場合は、速やかに、牛の出生及び異動の届出を行っていただきますようお願いいたします。

なお、届出の目安は、牛トレサ法の運用から、乳用種の子牛は生後1週間以内、生産子牛は生後1〜2か月以内を目処に届け出ていただきますようお願いいたします。

牛トレサビリティ

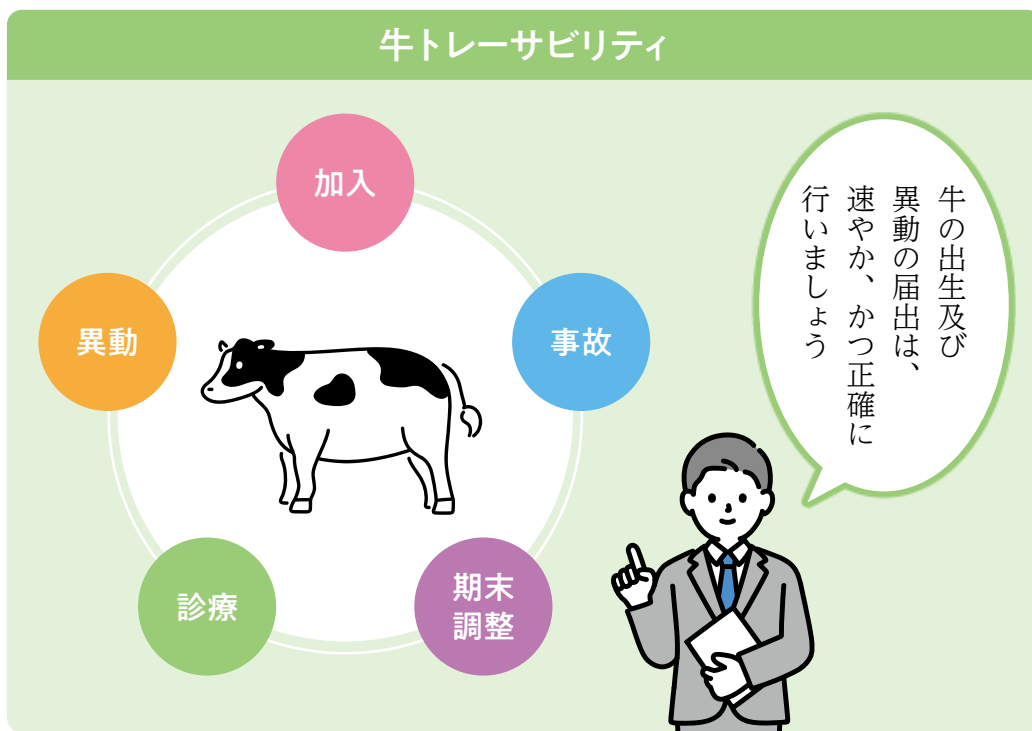

「診療依頼」について

現在、組合では、県内4か所に家畜診療所を設置し、組合員の皆様の大切な家畜の事故を防止するため、獣医師が家畜診療業務をはじめ、損害防止や巡回指導、その他予防業務などの対応をしています。

今後に限られた人数で、よりよいサービスを提供するため、皆さまのご理解とご協力をお願いいたします。

- 診療依頼の連絡は、**午前9時30分まで**にお願いいたします。
- **土・日・祝日は、急患対応**とさせていただきます。
- 繁殖障害などの**緊急性の低い疾病**についての診療依頼は、**平日**にお願いいたします。

※ご不明な点等ございましたら、最寄りのNOSAI家畜診療所へお問い合わせください。

令和6年4月採用 職員募集のお知らせ

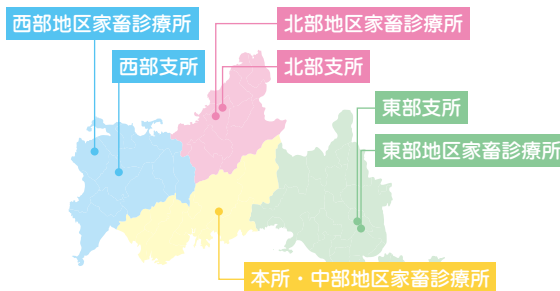

一般職員 採用予定数 若干名

● 職務の概要

農業保険法に基づく業務

- ・農作物や農業収入の減収を補償する保険業務
- ・事務作業のほか、農家さんと接したり、被害確認で田畑の作物を調査など

● 受験資格

- ①平成6年4月2日以降に生まれた方
- ②学校教育法に基づく高等学校を卒業している方
- ③普通自動車運転免許を所有している方
又は令和6年3月31日までに取得見込みの方

獣医師職員 採用予定数 若干名

● 職務の概要

農業保険法に基づく家畜診療業務及び農業保険業務

- ・主に、牛や豚の診療

● 受験資格

- ①昭和63年4月2日以降に生まれた方
- ②獣医師免許を取得している方又は令和5年度の国家試験で当該免許を取得見込みの方
- ③県内各診療所に勤務可能な方
- ④普通自動車運転免許を所有している方
又は令和6年3月31日までに取得見込みの方

共通事項

- 応募締切 令和5年5月24日(水) 消印有効
- 第1次試験 オンライン試験
- 試験期間 令和5年6月11日(日)～令和5年6月20日(火)
※状況により、日程、試験項目及び実施方法を変更することがあります。

詳しくは、
ホームページを
ご確認ください。



＼ NOSAI山口で働く職員・獣医師に聞きました！ ／

やりがいとは?

- 農業は食料を供給する産業、その農業を自らの仕事で守っていきける
- 農家さんの力になれた時
- 農業経験者も多数所属しており、農業に携わってこなかった職員でも農業を一から勉強ができて同時に業務を覚えることができる
- 山口大学と連携して診療等行えるところ
- 獣医師は、自然豊かな環境で家畜を診療することができる
- 誰かが休んでも職場にいるみんなでカバーするので休暇が取得しやすい
*男性の育児休暇も取得実績有り
- 先輩職員が優しく頼りになるので離職率が低い
- 明るく雰囲気の良い職場
- 夏季休暇6日あります!

どんな職場?

- 県下4支所4診療所があり、県内の色々な場所や情報を知ることができる
- 職員同士の風通しが良く、意見交換、相談しやすい
- 全国研修もあり、全国47都道府県にあるNOSAI職員とネットワークを築ける

採用に関わる問い合わせ先

企画総務課

083-972-7500

みんなのひろば

東部支所



兄弟で取り組む農業

「農業は、同じ作業の繰り返しのように見えますが、生き物と天気が相手。日々違う発見があり楽しいです」と話す兄の人夢さん。

2018年から弟の望夢さんと、夏はトマト(30アール)、冬はワサビ(10アール)を栽培する。

「就農して

2年は、それぞれ作業分担していました。

しかし、2人で協力して同じ作業をする方が、結果的に早いことに気づきました」と話す。

農作業の効率化を基本とする板垣兄弟。望夢さんは、農薬の散布回数を手減らすため微生物の働きを研究。人夢さんは、



周南市鹿野 板垣人夢さん(29)・板垣望夢さん(26)

作物の様子を見ながら作業工程を考え、より正確に早く作業できるよう心掛ける。「まだ探り探りの状態ですが、細かい作業には苦戦しますが、兄弟で切磋琢磨して取り組んでいきたい」と語る。

中部支所

つなげたい「魅力伝わる農業」へ

「やりがいはトップクラス。生まれ変わっても農業に出合いたいです」と笑って話す原田さんは、31歳で本格的に農家に転身。現在、無農薬で多品目野菜を露地栽培する。

化学肥料を使わずに、堆肥や鶏糞を入れ、「ゆっくりじっくり育てる」という原田さんの栽培。味が濃く、実のしまった野菜が育つという。

サラリーマン時代に比べ、時間に融通が利き、ストレス

も軽減されたという原田さん。「悩みが無いわけではないですよ。でも、『イキイキする』ってこれだなと思います」と話す。

研修生の受け入れも行っている原田さんは、「私たち農家が輝いていなければ、魅力が伝えることは難しい。楽しみながら営農する私の背中を見て、農業に魅力を感じ、将来につなげて欲しい。その力添えができれば」と意欲的だ。



防府市大崎 原田慎司さん(40)

みなさまからの

話題がいっぱい!



北部支所

種類も味も楽しめるキウイフルーツ

「いろいろな種類の中から、自分好みのキウイフルーツを見つけてほしいですね」と話す藤井にじいろ農園の藤井さん。

妻、娘と3人で20〜30種類のキウイフルーツを栽培する。道の駅やスーパーなどに出荷、インターネットの通信販売にも力を入れている。

中でも4種類のキウイフルーツセットは、一番人気。「食べ比べたい方が多いようです。種類によって、糖度や

酸味に違いがあります。また、果肉が一般的な緑色や黄色に加えて、中心が赤色の品種もあります」と話す。

「キウイフルーツは追熟して食べるのがおすすめ」と藤井さん。食べごろを書いた紙を入れて販売するなど、工夫している。

「品質を保つため、研究を重ねながら、自信をもってみなさんにおいしいキウイフルーツをお届けしたい」と語る。



阿武町奈古
藤井にじいろ農園
藤井 聖博さん (72)

藤井にじいろ農園
ホームページURL fujii-nijihiro.com



西部支所

オーガニックが当たり前の未来に

「土地は、先祖から受け継いでいるのではなく、未来から借りているもの」ネイティブアメリカンの言葉を胸に、農業に取り組んでいます」と首藤さん。

地元愛媛県で、水稻(イセヒカリ)の耕作面積を増やしたいと考えていたが、「実現が難しく悩んでいたところ、長門市が耕作放棄地を活用したオーガニック農業の推進制度や就農者支援などに積極的に取り組んでいることを知り、農地にとらわれない農業をし

ようと移住を決めました」と話す。

今後は、イセヒカリのブランド化を目標にする。

「将来は、水稻の作付面積を11畝に増やし、会社・行政・地域など組織の力で農業に取り組み、地域を守り、『オーガニックが当たり前の未来』をつくらせていきたい」と力強く語る。



長門市日置 株式会社維里
代表 首藤 元嘉さん (45)・陽子さん (39)

株式会社維里
〒759-4402 長門市日置中908-1
ホームページURL <https://isato.farm/>



鳥獣害対策 コラム ①

今号より3回にわたり、山口県農林総合技術センター専門研究員の小枝登さんに、野生動物の現状や鳥獣害対策の進め方について紹介していただきます。



野生動物は、山から農地に出ますが、山の餌が減っているためか、農地や農地周辺に餌を求め、多くの動物が集まるようになっていきます。シカの糞塊調査を山林と農地周辺で行ったところ、山林内の糞塊数はわずかで農地周辺において大量の糞塊を確認しました。シカが農地周辺を餌場として利用し、集まっていることが分かりました。

山に人の手が入らなくなり、人工林も天然林も林床（地面）の植生が減少して、動物の餌になるものが無くなっていく場所が見られるようになってきています。

このため、動物は餌を求めて農地周辺に集まっていると考えられます。皆さんの農地にも迫っている可能性が高いので、十分に注意して下さい。



写真は、トレイルカメラ（動物等の熱を感知して自動で撮影するカメラ）で撮影したものです。牧草地に集まった動物の状況と、個別に出没した動物たちです。毎日夜中に集まって餌を食べています。野生動物は、餌を食べて繁殖するために生きています。こんな状況になる前に対策を講じましょう。

タテのカギ

- 就寝時頭をのせる寝具。あなたは変わったら眠れない人？
- 「人生の春」と例えられるキラキラ輝いた時期。アオハルだね！
- 春、夏、秋、冬 日本には素敵な〇〇がある
- 〇〇、カミさん、奥さん、嫁…他人に伝えるときどれを使うのが正しいのでしょうか
- 4月の旧暦。
- めちゃくちゃ、ぐちゃぐちゃ、とにかく良くない様を表す山口弁「〇〇じゃね」

ヨコのカギ

- おとなびている子供のこと。〇〇〇さん
- 飛びついて口に入れる。「この魚〇〇〇〇がいいね！」釣りの時に言えたら最高！
- 亀を助けて亀宮城へ招待されるおとぎ話「〇〇〇〇太郎」
- 山口県の誇る、蒸気〇〇〇〇SLやまぐち号。春の心地いい日に乗ってお出かけしたいですね！

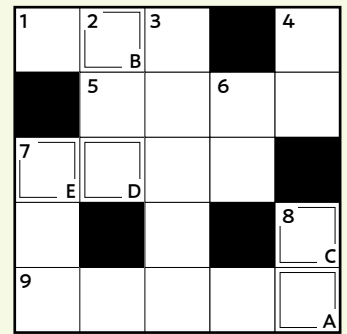

【問題】アルファベットを順に並べてください。

A	B	C	D	E
---	---	---	---	---

俳句における春の季語で、春の芽吹きはじめた華やかで明るい山の形容。青々とした緑と桜で色づいた春の山は心を温かくしますね。冬の山は「A」眠る」

正解された方の中から抽選で10名にQUOカード2,000円分をプレゼント！

応募方法

郵便はがき、メールでご応募ください。
締切：2023年4月28日（金）
メールの場合：kikaku@ymgc-nosai.or.jp

当選者の発表は、商品の発送をもってかえさせていただきます。
応募はがきにご記入いただいた個人情報は、商品の発送、お便りの紹介のために使用させていただきます。また、広報の取材活動においてお問合せさせていただく場合がございます。

前回のクイズの答え：ナミウサギ

山口市吉敷の赤田神社に「ナミウサギ」の彫り物があります。
たくさんのご応募ありがとうございました。

- NOSAIクイズ!の答え
 - 郵便番号と住所
 - 氏名（ふりがな）
 - 年齢*
 - NOSAIへの質問
 - その他、ご意見・ご要望等ご自由にお書きください。
- *年齢については、差し支えなければご記入ください。

63	7540042
NOSAI山口	
「NOSAIクイズ!」係	
山口市小郡長谷二丁目3番60号	

はがき紹介

● コロナ禍と物価高が止まりません。このような状況下で質素に新年を迎える私達です。兎さん、NOSAーさん令和5年は更にステップアップされてくださいませ。

● 最近益々物価の高騰が続き第一次産業の大切さを実感しています。食料自給率を上げていきたいですね。 防府市 Yさん

● 老骨に鞭打って24アールの米作りを続けています。ほ場整備や国の制度導入、若い人の応援等のおかげで生涯現役をめざしています。昨年は豊作で達成感を味わうことができました。

● 歳を重ねるたび、いつまで水稲が出来るか不安ですが、出来る限り先祖の田、畑を守っていききたいと思っています。

美祢市 Fさん
● 天候不順(予測不能)等による

収穫不良等を実感します。保険の必要性がよくわかります。

● 総じて災害に対処でき再生産可能な方策が収入保険で補償され、安心して農業経営に取り組むことができます。

● NOSAークイズはいつも楽しみにしています。脳の活性化に役立っています！かんたんでおもしろいクッキングも大いに参考にさせていただきます！

● もう年ですから若い人にまかせていますがうんかで全滅した時は大変で共済で助かりましたよ。有難うございました。クイズが好きですからチョットおじゃましています。

● みんなのひろばが大好きです。みなさんのイキイキした姿が毎日はげみになります。

萩市 Sさん
美祢市 Uさん
柳井市 Yさん
宇部市 Tさん
岩国市 Hさん

＼おたよりの質問にお答えします！／

● NOSAーの公用車を職員の通勤や休日に使用されていることがあるように思いますが、いかがでしょうか。

● 日中のみならず、休日夜間診療にある獣医師は、公用車を利用しています。また、事務職員についても、損害賠償等で必要に応じて所定勤務時間外に公用車を使用することがあります。いずれの場合も、組合の許可を得て、業務遂行のために公用車を利用しておりますこと、ご理解いただければと存じます。

● 支所がなくなり大変不便を感じています。2〜3名程度常駐できないでしょうか(どんな問題でも対応出来る人)電話等で理解できない事もあり車では少し遠い。高齢者のため。

● 支所が遠くなり、ご不便をおかけしております。ご負担をおかけすることのないよう、お電話にてご連絡いただきましたら、直接職員が伺ってご説明いたしますので、お気軽にお問い合わせください。

● 共済掛金等は現金納入したいのですがためですか？

● 現金取り扱いによるトラブルを未然に防止するため、口座振替または専用振込用紙(JA山口県とゆうちょ銀行)での振込をお願いしております。今後は、コンビニでの支払いにも対応していく予定です。ご不便をおかけいたしますが、よろしくお願ひ致します。

● 農業共済は長いこと加入しているが今まで使ったことがない。この度、システムが変わったのでやめようと思ったが、お守りと思って入った。どんなもんかな？

● 継続してご加入いただきありがとうございます。農業保険も農業継続に欠かせないアイテムだと思っております。もしもの時の「お守り」として、今後とも農業共済にご加入いただけますと幸いです。

● 収入保険の加入状況は、いかがでしょうか？

● 農業者様のご理解のもと加入申請件数は増加しております。山口県では、令和4年12月31日時点で集計した契約確定数は、1,368経営体となっています(個人:1,103経営体、法人:265経営体)。ただし、同日時点で申し込み手続き中の農業者様分が多数ございますので、次回(夏号)にて改めて加入実績等を紹介する予定です。

● クイズは毎回楽しんでやっていますが、今回の5の横がわかりませんでした。タンチョウですか？そうすると言葉が合わなくなりませんが……

● 冬のクイズ 5. の横の正解は「シマエナガ」でした。愛らしいですよ。



シマエナガ

● 水稲共済の全相殺方式がよくわかりません。

● 『全相殺(ぜんそうさつ)』という言葉が難しいですよ。水稲共済は収量を補償する保険で、この全相殺方式は収量の確認をライスセンター利用明細や確定申告時の帳簿で行います。さらに最高9割まで補償できるのでおすすめです。

お知らせ

● 農業共済新聞

「農家に学び、農家に返す」農業共済新聞は、農家を対象とした営農や暮らしに役立つ「農業総合情報紙」です。

月4回、毎週水曜日発行
年間購読料:5,520円(送料込)

「2か月間無料」の
試し読みキャンペーンを
実施中!!

● 農機具更新共済

令和5年4月1日より新たな料率が適用されます。詳しくは組合HPの農機具共済パンフレットをご覧ください。

かんたんでおいしい 旬の野菜クッキング



ニンジン

1年中出回っているニンジンですが、本来の旬は秋～冬にかけてです。βカロテンを多く含んでいるのが特徴で、体内でビタミンAに変化して皮膚や粘膜を丈夫にします。煮物、サラダ、天ぷら、炒め物などに使われ、火を通すことで甘さが際立ちます。



シンプルな味がやみつきになる
にんじんしりしり

★材料(3~4人分)

ニンジン	1本	顆粒だし <small>かりゅう</small>	小さじ1
卵	1個	しょうゆ	小さじ1
ごま油	大さじ1.5	いりごま	適量

★作り方

- ①ニンジンの皮をむき、細い千切りにします。
- ②卵をボウルで溶きほぐしておきます。
- ③フライパンにごま油を熱し、中火でニンジンがしんなりするまで炒めます。
- ④顆粒だし、しょうゆを入れ、全体を炒め合わせます。
- ⑤溶き卵をまわし入れ、手早く炒め合わせたら火を止めます。
- ⑥いりごまをふり、全体を混ぜたら完成。



ニンジンの甘さが引き立つ
にんじんとじゃがいものガレット

★材料(2人分)

ニンジン	1本	こしょう	適量
ジャガイモ	2個	粉チーズ	適量
パセリ	適量	バター	10g
塩	適量		

★作り方

- ①ニンジンとジャガイモは3センチくらいの千切りにします。
- ②ボウルにニンジンとジャガイモを入れ、塩、こしょう、粉チーズを加えて均等に混ぜます。
- ③熱したフライパンに多めに油を入れ、材料を平らに広げます。フライ返しなどで上から押さえて固めるのがコツ。
- ④両面を焼いたら、仕上げに強火でカリッと仕上げます。
- ⑤最後にバターを入れて溶かし、風味がついたら完成。
- ⑥お好みで粉チーズやケチャップなどをつけて食べます。

山口県農業共済組合

東部支所

(旧東部総合支所・田布施支所・周南支所エリア)
住所：岩国市周東町下久原484番地3
電話：0827-84-0041 FAX：0827-84-0053

北部支所

(旧阿東支所・阿武萩支所・阿北出張所エリア)
住所：萩市大字高佐下1982番地65
電話：08388-8-5050 FAX：08388-8-5051

本所

住所：山口市小郡長谷一丁目3番3号
電話：083-972-7500 FAX：083-972-1811

中部支所

(旧佐波支所・徳地出張所・吉山(本所)・厚狭地区支所エリア)
住所：山口市小郡長谷一丁目3番3号
電話：083-972-2340 FAX：083-972-3944

西部支所

(旧西部総合支所・長門支所・美祢支所エリア)
住所：下関市豊田町大字矢田271番地7
電話：083-250-6208 FAX：083-250-6209

NOSAI山口
ホームページ



表紙の撮影協力
山口市名田島
大村 吉枝さん

