

農の力を未来へつなぐ

NOSAI



令和6年(2024年)

第37号

●第11回通常総代会開催

●収入保険

収入保険制度の改正が行われました

●水稻共済

被害申告の受付開始

●死亡廃用共済

スマホ等画像を活用した
損害確認について

●園芸施設共済

台風に負けない補償でみなさんの
営農をサポート!



備えの種を
まこう。



山口県農業共済組合

NOSAIのマスコット ノーサイくん

第11回通常総代会開催

令和6年6月20日、第11回通常総代会を開催しました。

総代総数198人中、本人出席44人、書面出席141人、合計185人が出席しました。

議長には長門市の大村康彦総代が選任され、提出した8号議案および付帯決議がすべて原案どおり可決承認されました。



可決・承認された議案

- 第1号議案 令和5年度事業報告書、財産目録、貸借対照表、損益計算書及び剰余金処分(案)、不足金処理(案)の承認の件
- 第2号議案 令和6年度役員報酬の支給額並びに支給方法の承認の件
- 第3号議案 令和6年度損害評価委員会委員、調整評価員、共済部長、女性部会委員及び顧問弁護士報酬支給額並びに支給方法の承認の件
- 第4号議案 農作物共済勘定特別積立金取崩し額の承認の件(損害防止委託に係る取崩し)
- 第5号議案 借入金最高限度額、借入条件及び償還方法の承認の件
- 第6号議案 余剰金の預け入れ先の承認の件
- 第7号議案 令和6年度事業計画の設定並びに事務費賦課額、賦課方法の承認の件
- 第8号議案 定款の一部変更の承認の件
- 付帯決議

令和5年度
山口県農業共済組合長表彰
農業共済功績者

周南市 山田 均
山口市 古屋 元明
萩市 猪亦 修生
下関市 安富 伸一
(敬称略)



(代表で受賞された猪亦さん)

令和5年度事業報告と決算報告

昨年は、ロシアによるウクライナ侵攻の継続、緊迫化する中東情勢や円安による燃油、肥料、飼料等の価格高騰により農業収入の減少がありました。さらに、局地的な集中豪雨や台風、記録的な高温など各地で自然災害が頻発し、農業経営を取り巻く状況は大変厳しい年となりました。

本県では、6月30日からの大雨により土砂流入等による災害および家屋や農業機械の浸水被害が発生し、組合では共済金の前払いを行うなど早期支払いを実施しました。

また、この水害により山口市と美祇市に災害救助法が適用されたことに伴い、家畜共済および園芸施設共済において共済掛金等の払込期限の延長措置を行い、その他にも収入保険のつなぎ資金の貸付等、迅速な対応に取り組みました。

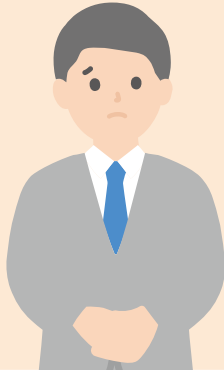

●事業報告

共済種類	引受実績	共済金額 (千円)	支払共済金 (円)
農作物 (水稲・麦)	9,210ha	6,650,382	45,784,207
家畜 (死廃・病傷)	68,173頭	8,754,501	288,360,045
果樹 (うんしゅうみかん・なし)	18ha	30,514	100,300
畑作物 (大豆)	58ha	9,645	1,156,416
園芸施設	2,987棟	3,222,572	6,644,496
建物	34,398棟	361,940,470	74,428,100
農機具	8,629台	18,344,720	104,265,278
保管中農産物補償共済	—	—	—
合計	—	398,952,804	520,738,842

●収益と費用の状況 (令和5年4月1日から令和6年3月31日まで)

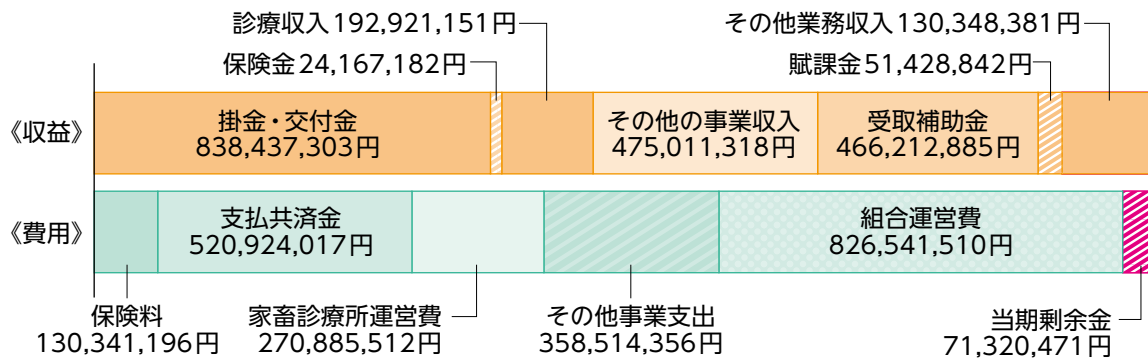

令和6年度組合実施方策

今後も常態化する自然災害に加え、世界的な燃油・肥料・飼料の価格高騰などにより生産経費が増大している中、農業経営を安定的に維持するために、農業保険は農業経営のセーフティネットとして基幹的な役割を果たしており、ますます重要性が高まっています。

収入保険制度及び農業共済制度がその機能を十分に発揮し、農業者が予期せぬ災害やリスクに備えるためにも、丁寧な説明で内容を周知し、収入保険と農業共済の一層の加入推進に努めることが不可欠と考えております。

NOSAー団体では、総合性・地域性を踏まえた加入推進、人材育成と従業員の資質向上、事業運営基盤の強化、広報・広聴活動の強化を柱とした『未来へつなぐ』サポート運動』が2年目となります。本県でも「安心をすべての農家に届けよう」を合言葉に、農業経営安定のためのセーフティネットとして、国の農業災害対策の基幹としての役割を万全に果たしてまいります。

●事業計画

共済目的	引受計画	共済金額(千円)
農作物(水稲・麦)	8,504ha	5,918,889
家畜(死廃・病傷)	66,971頭	8,632,994
果樹(うんしゅうみかん・なし)	17ha	30,396
畑作物(大豆)	52ha	8,652
園芸施設	3,200棟	3,360,808
建物	34,576棟	363,787,540
農機具	8,665台	18,429,750
保管中農産物補償共済	2口	2,000
合計	—	400,171,029

●業務収支予算

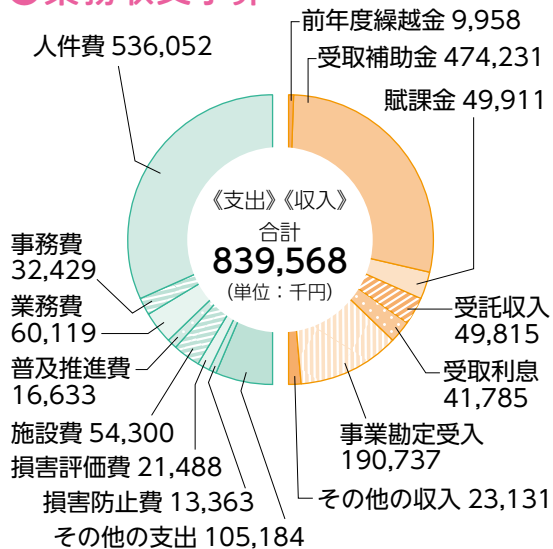

●診療所収支予算

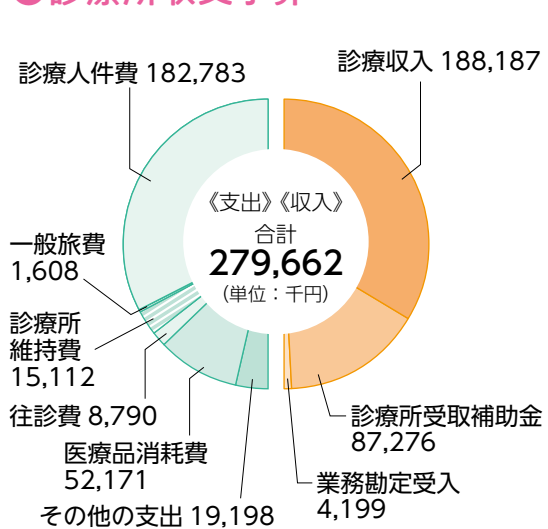



制度の改正が行われました

気象災害の補償範囲が拡充

農業経営収入保険制度では、前年の保険期間の気象災害によって、翌年の保険期間に作付け予定の農産物が作付けできなかった場合、今までは補償の対象外となっていました。しかし、令和6年能登半島地震の発生を踏まえ、これを補償対象とする制度改正が行われました。

例えば、事業年度4月から3月の法人が、農閑期に気象災害を受けたことで、翌年の保険期間に作付けを予定している農産物等が作付けできないことが判明した場合、これまでは保険期間開始前の事故のための補償対象外でした。

今回の改正によって、保険期間開始前の気象災害によって翌年の保険期間に作付けできない場合でも、その収入減少は補償の対象となります。(下図イメージ)

①補償を受けるための要件があります。

- ① 気象災害により、農地・農業用施設等または住居が損壊し、復旧に努めたが災害発生から1年以内に作付けができないこと
- ② 被災時に継続加入の意思表示
(自動継続特約の付帯がおすすです)
- ③ 保険期間開始前に作付けできないと見込まれる農産物の申し出

その他ご不明な点等ございましたら、最寄りの支所までご連絡ください。

(イメージ)



新規加入者受付中

令和7年からの収入保険新規加入者の受け付けをしています。

毎年、予想だにしない災害が起こる中で、万が一の備えとして収入保険への加入を検討されてみませんか？

収入保険は、青色申告の実績が1年以上あれば加入できます。

加入者の皆様へ

加入期間中に、次の項目に当てはまることがありましたら、支所へご連絡ください。

■事故発生の通知

- 農業収入金額の減収が見込まれる事由が生じた場合
- 災害による減収
- 市場・価格の低下
- ケガ・病気など

■営農計画の変更

予定していた作物の変更や面積を拡大縮小した場合

収穫 共済課



水稲共済

被害申告の受付開始

減収が見込まれる場合は、**必ず収穫前に被害申告をお願いします。**

自主申告

水稲共済加入の組合員（農家）さんは、自然災害（風水害や干害など）や病虫害、鳥獣害などによる被害が発生した場合、**収穫前までにNOSAIに被害申告してください。**

刈取後の被害申告は、被害程度の把握ができませんため、損害評価ができません（共済金をお支払できません）。

NOSAIが設けた受付方法（会場受付・電話受付）で受付致しますので、下記の損害評価書兼野帳（控え）に被害状況を整理し、受付日や評価日を確認して申告願います。

被害申告後、収穫までの間に損害評価を行います。

損害評価は、減収量を算出するための収量調査です。調査結果は、お支払いする共済金を決める基礎となります。



損害評価書兼野帳（控え）の整理

「損害評価のお知らせ」と一緒に「野帳（控え）」を配付しています。太枠の中に被害状況の整理をお願いします。

様式第1号の3
令和06年度 半相殺方式 損害通知書兼野帳(控え)

種別	区画番号	地名地番	作付面積	品種名	収穫予定日	実害発生月日	実害の有無	実害の種類	収穫量が減った割合%	算込単収kg/10a	受付日
10	1	お2町 1234-1	12.0	コシヒカリ	9/5	8/15	有	雹	50	240	
20	1	お2町 1235-1	5.0	コシヒカリ	9/5		有				
30	1	お2町 1236	7.0	コシヒカリ	9/5		有				
40	1	お2町 1237	5.0	コシヒカリ	9/5		有				
50	1	お2町 4443-イ	5.0	ひとめぼれ	9/15	6/10	有	土砂流入	50	240	
60	1	お2町 1831-1	6.0	ひとめぼれ	9/15		有				
70	1	お2町 1831-2	1.4	ひとめぼれ	9/15		有				
80	1	お2町 1075	3.5	ひとめぼれ	9/15	8/25	有	いもち病	20	400	
80	2	お2町 1075	3.5	ひとめぼれ	9/15		有				
90	1	お2町 1238	7.0	幸粘むすめ	10/1		有				
100	1	お2町 1239	6.0	幸粘むすめ	10/1	9/1	有	倒伏	30	380	
110	1	お2町 845	21.4	幸粘むすめ	10/1		有				

被害申告の流れ

野帳に被害状況を整理後、受付日にNOSAIに被害を申告します。申告を受付後、収穫予定日の前の一番近い評価日にあわせて損害評価を行います。

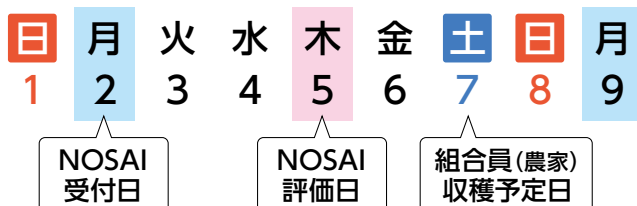

※地区ごとに曜日を設定していますので、お届けする「損害評価のお知らせ」をご確認ください。

被害申告の流れ

【共済事故】により減収が見込まれる場合は、必ず被害申告を行ってください。被害申告（会場受付や電話受付）がなければ評価を行うことができません。

（※【共済事故】とは、気象上の原因による自然災害、火災、病虫害及び鳥獣害等）

組合員

- 1 お手元の『損害通知書兼野帳（控え）』を持参してください。（受付がスムーズにできます）



被害の申告

- 2 NOSAI から立札を受け取り、圃場の入り口に立てておいてください。

注意

収穫されるまでに評価を受けなければ共済金支払対象となりません。



NOSAI

- 3 被害申告があったほ場の見込収穫量の収量調査（検見）・抜取調査（坪刈り）を行います。



高温障害について

昨年の記録的な高温によって北陸地方や日本海側の多くの地域で、農家が収穫したお米が、白く濁った未熟粒になるなど等級の低下が多発しました。

水稲は、出穂期以降の温度が20日間程度高温で推移すると、乳白米等が発生する可能性が高くなります。

水稲共済（品質方式以外）は収量の補償ですが、乳白米等が広範囲に、しかも大量に発生し規格外米が多発した場合には、特別的に国の認可を受けて被害の対象として取り扱うことができる場合がありますので、その際は被害申告をしてください。

なお、被害申告をされ特例的措置が発動された場合でも、必ずしも共済金の支払対象となるわけではありませんので、あらかじめご了承ください。

お米の品質低下まで補償対象となる品質方式や農産物の販売収入の減少を補償対象とする収入保険のご加入も、ご検討ください。

軽減対策

効果的な対策として水の入れ替えや夜間のかけ流しなどで地温を下げ、高温障害の軽減に努めてください。





死亡廃用共済

スマホ等画像を活用した損害確認について

従来の流れ

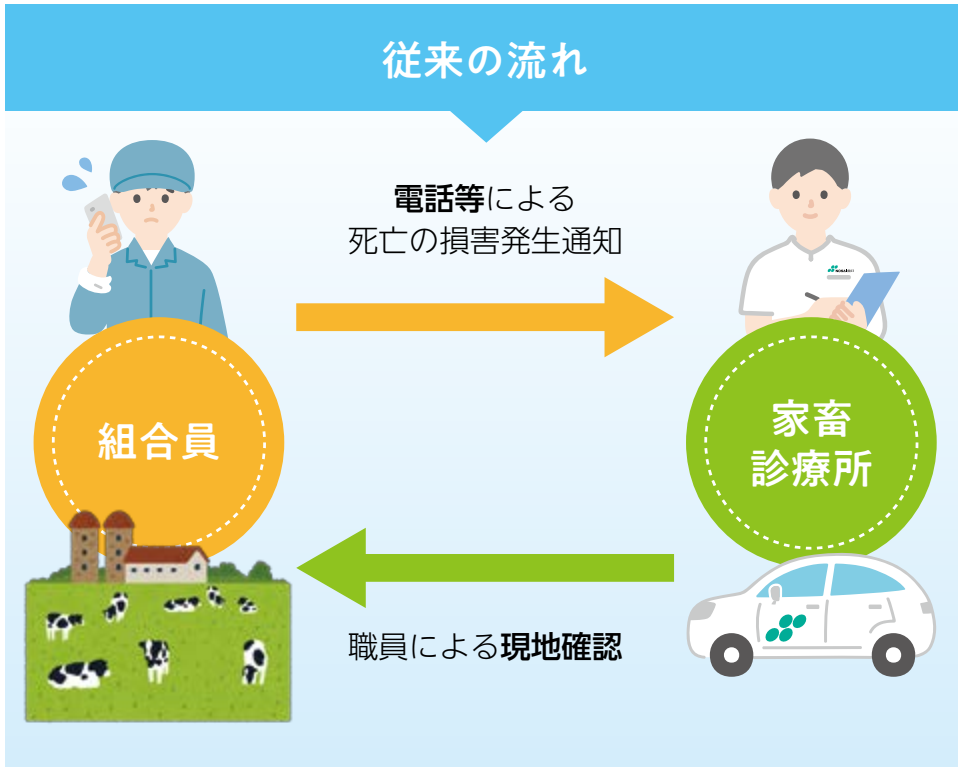

画像を活用した事故確認の流れ

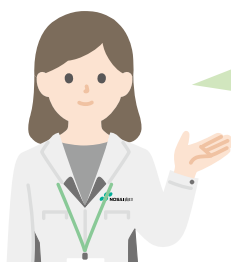
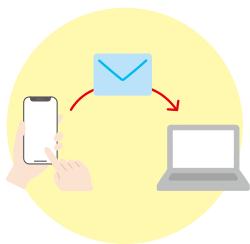

加入者の方が、画像（スマホ等で死亡牛等を撮影）を当組合診療所メールに送信して損害確認を希望された場合、賦課金を1割引いたします。詳しくは、各支所へお問い合わせください。

獣医師紹介

令和6年4月から2名の獣医師が入職しました。新入職員研修（ビジネスマナー、メンタルヘルス、アンガーマネジメント）、診療技術の研修を受け日々の業務に取り組んでいます。縫合研修の様子とともに紹介いたします。

NOSAIに入ってから先輩方や農家の方々に様々なことを教えてもらいながら成長を実感する毎日です。農家の方々とコミュニケーションを大切にしながら一日でも早く畜産業の役に立てるように頑張ります！

好きな食べ物
枝豆
明太子
すきやき



西部地区家畜診療所
香川 航輝



中部地区家畜診療所
壹岐 真帆

毎日、先輩獣医師と農家さんに支えていただきながら仕事に励んでいます。明るく元気に目の前のことをひとつひとつ丁寧に取り組んでいきます。

好きな食べ物
チョコレート



診療受付時間についてのごお願い

現在、県内4か所に家畜診療所を設置し組合員の皆さまの大切な家畜の事故を防止するため、獣医師が家畜診療業務をはじめ損害防止や巡回指導、その他予防業務などの対応をしています。

今後に限られた人数でよりよいサービスを提供するため、皆さまのご理解とご協力をお願いいたします。

- ・診療受付は、午前8時30分～午前9時30分までをお願いいたします。
- ・土・日・祝日は急患対応とさせていただきます。
- ・繁殖障害などの緊急性の低い疾病についての診療依頼は平日をお願いいたします。

※ご不明な点等ございましたら最寄りの家畜診療所へお問合せください。

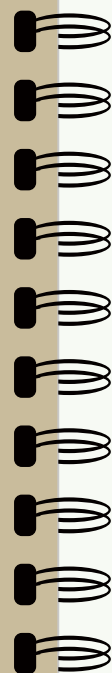



園芸施設共済
台風に負けない補償でみなさんの営農をサポート！

納得&充実補償で
新規加入者増

全国各地で発生する予測不能の自然災害。少しでも営農の不安を減らせるよう園芸施設共済は制度改正を重ね、より農家の皆様に寄り添う共済になりました。

園芸施設共済加入者の直近5年の罹災原因

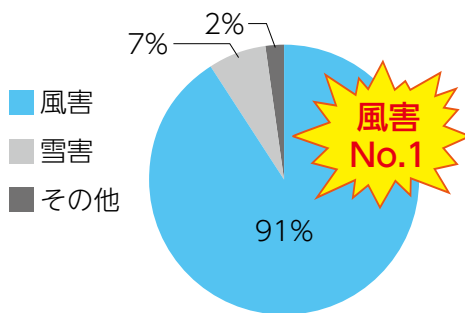

近年大きな台風の直撃を免れている山口県ですが、過去のどの年をとってみても「風」が農業用ハウスの天敵であることに変わりはありません。農業用ハウスを風害から守るため、園芸施設共済に加入しましょう。

山口県では直近5年で
502戸
新規加入!!



備えて安心の**3**項目

1 充実した園芸施設共済に加入して安心!

特約は棟ごとの付帯が可能です



古いハウスなので被災しても共済金だけでは復旧できない...

復旧費用特約と付保割合追加特約を付帯することで古いハウスでも新築時の資産価値まで補償します



小さな被害ですんだが共済金はもらえるのか...

1万円特約を付帯することで1万円以上の被害から補償します

2 収入保険で施設内農作物も安心!

園芸施設共済 と 収入保険 の併用で



+



=



ハウスも内作物も万全補償

3 事前点検で安心!

- ハウス周辺から飛来が予想されるものを片付けましたか？
- 被覆材のたるみや破れはありませんか？
- 換気部（サイド部、谷部）、被覆材の隙間等の風の吹き込み口となる箇所はありませんか？
- ハウスバンド、被覆材の留め金具に緩みはありませんか？
- ブレースや筋かいの留め具に緩みはありませんか？
- 準備していた斜材を設置するなど応急的な補強はしましたか？
- ハウスの出入り口の補強（かんぬき等）や戸締まりはしましたか？

契約内容の見直し、試算等お気軽にNOSAI職員へお問い合わせください

Q 昨年、カメムシ等の被害がありました。見た目はわからなかったのですが収穫量が減りました。疑いがあるようだったらNOSAIへ連絡してもいいのでしょうか？

A カメムシ等の被害があり収穫量が減る疑いがあるようでしたら、速やかに収穫される前に被害申告して頂き組合が損害評価を行った後、刈り取りしていただきますようお願い致します。

Q 農機具共済の免責事項、免責割合が増えました。一般的な説明があればほしいです。

A 事故報告の遅延、責任期間内の2回目以降の事故、稼働中の事故、操作不適切や過失による事故、整備不良による事故、消耗部品の事故等に免責があります。詳細についてはお近くの支所にお問い合わせ下さい。

Q 建物共済の再建築価額は坪あたり大体何円程になるのでしょうか？
(火災共済の場合)

A 標準の再建築価額の坪単価は住宅の場合木造約56万円、鉄骨造約65万円、コンクリート造約80万円となります。また、倉庫や納屋の場合は木造約29万円、鉄骨造約38万円、コンクリート造約50万円となります。詳細についてはお近くの支所にお問い合わせ下さい。

Q 建物共済は、地震保険だけの単品はないのでしょうか？

A NOSAIでは地震災害のみの保険は取り扱っておりません。オールリスク型の総合共済に加入をお願いします。

はがき紹介

●「いたいた命を大切に」女性が解体処理

されているのは驚きました。シビエを広めてほしいです。(下関市 Oさん)

●旬の野菜クッキング 材料も少なく、簡単に手早くできるのはいいですね。知っている人が出ているのは見ていても楽しいです。(阿武町 Oさん)

●60才で退職し、今は小さな畑にくっつかの野菜を育てながら、楽しみながら日々を送っています。野菜作りは初めてのことでしたが、同じ野菜も毎年初めてのような出来栄です。それでも少しかけ我が家の食卓にはぎわいます。(柳井市 Sさん)

●今年は雨が多く農作業がはかどりません。(防府市 Hさん)

●もと田を花壇にすこいですね 私も果樹園にしましたが草を刈るのも大変、桜やプラムの花が咲き見に来て下さる方があがんばっています。(周南市 Kさん)

●倉庫が土砂災害に遭いました。NOSAIに加入しておけばよかったと後悔しきりです。皆さんも倉庫、納屋にNOSAIに未加入の方は是非加入しましょう！(宇部市 Mさん)

●牛の健康維持のため削蹄の大切さを知りました。「蹄は第2の心臓！」(山口市 Hさん)

●95才の父の趣味は野菜づくり。毎年「これが最後かも…」と言いつながら、種や苗を買います。4月に急な入院となりましたが「何かいるものある？」と聞けば、「夏野菜の苗を買っちゃけ！」と答えました。(長門市 Sさん)

お知らせ

インターネット申請のお知らせ

加入申込などの手続きが、パソコンやスマートフォンから申請可能になりました。申請の手続きは職員がサポートさせていただきますので、ご連絡ください。

○インターネット申請には、gBizIDの取得、取得したgBizIDで共通申請サービスにログインして申込手続きが必要です。

○収入保険と農業共済・農作物・畑作物・家畜・果樹・園芸が申請可能です。共済ごとに申込期限がありますのでご注意ください。

○インターネット申請の手続きが完了しますと、割引を受けることができます。

収入保険：新規加入者4500円割引
継続加入者2000円割引
農業共済：賦課金を1割引



gBizIDを取得
(<https://gbiz-id.go.jp>)



共通申請サービス
(eMAFF)に
ログイン
(<https://e.maff.go.jp>)

令和6年1月より、現金での掛金納入等が原則廃止となりました。

NOSAIでは、現金取り扱いによるトラブルなどを未然に防止するため、すべての共済掛金等の納入について、現金集金は原則廃止とし、口座振替・JA振込・コンビニ振込で納入していただくようお願いしております。

農業安全運動について

夏に向けて、農作業中に熱中症になる人が増えてきます。熱中症は正しい知識を身につけることで、適切に予防することが可能です。



(農林水産省HPより)

農業共済新聞

「農家に学び、農家に返す」

農業共済新聞は、農家を対象とした宮農や暮らしに役立つ、農業総合情報紙です。

・月4回、毎週水曜日発行
・年間購読料5,520円(送料込)



「2か月間無料」の
試し読みキャンペーンを
実施中!!

申し込み方法

NOSAI山口ホームページのお問い合わせフォームよりご用件「試し読みキャンペーン申込【農業共済新聞】」を選択、お名前、郵便番号、ご住所、お電話番号を入力し申込みして下さい。



問い合わせフォームはこちらから

みんなのひろば



東部支所

「泣かす」米と酒

「この苗がこれから育つて、来年立春に「泣かす酒」になるんですよ。自然農法で栽培した米を100%使用したお酒でおいしいけえ飲んでみて」と佐伯さん。

「安全・安心な食を届けたい」と農薬や除草剤を使用せずマルチを使用して雑草の抑制、昔ながらの農法はせかけで天日干しをするなど「コシヒカリを栽培し」「泣かす米」として販売する。

また「泣かす米」を原料に、地元の酒造会社と純米酒「泣かす酒」を開発。地区の「中須」とてまひまかけて作る「したたる汗」を涙に例え、涙が出るほどおいしくて「泣かす」として名付けられた。毎年1200本限定で発売され、



ともあき
周南市中須 都濃自然米生産グループ代表の佐伯 伴草さん (65)



数日で完売するそうです。

「今後は、増産して販路を拡大していきたい。クラウドファンディングを利用してその返礼品にするのもいいですね」と「泣かす」ブランドの普及に意欲を見せる。

中部支所

農家の歴史を受け継ぎ次世代へつなぐ

「農業は、好きなことをやってお金をもらえる幸せな仕事だと思えます。天候不順などさまざまなリスクがある中で、いかに順調に農業をやるかを考えるのが面白い」藤村さんは、1767年から続く農家の歴史を受け継ぎ、2020年に株式会社藤村農園を設立。従業員3人とパート20人を雇用し、露地と施設約10畝で、キャベツやブロッコリーを中心とした多品目と、タマネギ苗・サツマイモ苗を生産する。

従業員には入社時点で品目

「この管理責任者を任せる。20年に入社した大木^{おおき}さん(24)は「非農家出身で見てもすべてが新鮮でした。一から教えてもらい、新しい品目にもチャレンジさせてもらえる環境は恵まれているし、責任感にもつながります」と話す。

「将来、従業員が独立しみんながグループとして農業をやってほしいですね」と先を見据える。



山口市秋穂二島 株式会社藤村農園
代表取締役 藤村 敏浩さん (54)

右から大木さん、藤村さん、
従業員の石田聡来さん (21)。



みなさまからの 話題がいっぱい!

北部支所

地元農業の活性化に向け 魅力発信



「千石台だいたい」
が有名な秋市むつみ
でダイコン3.5畝
を中心にスイカや
キャベツなどの野
菜を栽培する光井さ
ん。

「就農当初は品種
の知識もなく、キャ
ベツの収穫期を逃し
てとう立ちさせたり、
深夜から朝にかけて
ダイコンの収穫をし
たりと慣れない農作
業に苦戦しました」
と7年前を振り返る。
地元の農産物や加工
品を販売する「萩マ
ルシェ」の実行委員
を務め、自ら出店す
る。「おいしかった」

という声がもたらえた瞬間がう
れしく、お客さんとの関わり
や作物の魅力を発信する機会
を大切に行っているという。

「むつみに住んで農業して
くれる人が増えたらうれしい。



秋市むつみ 光井 優さん (35)

通年で従業員を雇用し経営し
ていくことが目標です。魅力
を発信するためにも、安定し
た単価で販売できる作物の栽
培に挑戦していきたい」と地元
農業の活性化に思いを語る。

西部支所

「ほくほく」おむすび



県内有数の観光地、角島や元
乃隅神社にアクセスが近い「道
の駅北浦街道ほくほく」で、お
むすび専門店「ほくほく」を運
営している大学生の川野さん。
「『ほくほく』は、本格的な起
業に向けたスキルアップの第一
歩と考えています」

川野さんは、地元の株式会
社海耕舎が企画するインターン
シップで接客業を経験し、さま
ざまな人との交流で刺激を受け
た。経営の勉強のために、昨年
3月にキッチンカーでお
むすびの販売を始め、同
年9月から現店舗で販売
する。

県内産にこだわったお
むすびの食材は、川野さ
んがインターンシップや
農作業のアルバイトを通
じて出来たつながりがあ
る農家から仕入れている。
規格外や傷がついた野菜
は、サツマイモチップス
など加工品として販売す
る。

「アルバイト先の農園



下関市豊北町 川野 亜梨紗さん (22)



では想像するよりも廃棄量が多
く、捨てることは農園の損失に
なることを痛感しました。まわ
りにある『もったいない』を見
つけて商品化していきたい」と
目標を話す。

NOSAIは、農業経営を守るための農業保険の組織です。

農業保険制度に基づき、主に作物の収量減収や建物、農機具、ハウスなどの資産への被害を補償する「農業共済」と農業収入の減少を補てんする「収入保険」があります。

農業共済



農作物共済

対象：水稲、麦
共済事故による収
穫量の減少を補償。



果樹共済

**対象：温州みかん、
なし、なつみかん**
共済事故による収
穫量の減少を補償。



畑作物共済

対象：大豆、茶
共済事故による収
穫量の減少を補償。



園芸施設共済

**対象：特定園芸施設
(本体 + 被覆材)**
*加えて附帯施設や施設
内農作物も加入が可能
共済事故による被害を
受けたときの補償。



建物共済

対象：建物
*加えて家具類・農機具
も加入が可能。
共済事故による被
害を受けたときの
補償。



農機具共済

対象：農機具
トラクターやコン
バイン、田植機な
ど稼働中や格納中
の共済事故による
被害を補償。



家畜共済

対象：牛、豚など
家畜が死亡したと
き、ケガや病気で
診療を受けたとき
の補償。



保管中農産物
保証共済

対象：農産物
火災や自然災害、
盗難など保管中の
事故による損害を
補償。

収入 保険



収入保険

対象：農産物
青色申告者が対象。経営努
力では避けられない、自然
災害による収量減少や農産
物の価格低下などによる農
業収入の減少を補償。

注：共済事故：風水害、ひょう害、干害、寒害、雪害、暖冬害、凍霜害、冷害、冷湿害、雨害湿潤害、雷害、その他気象上の原因
による災害、地震害、噴火の害、地すべりの害、火災、病害、虫害、鳥害、獣害など

注：各共済、制度によって加入要件や補償内容があります。詳しくはHPまたはお近くの支所へお問い合わせください。



NOSAI
ホームページ

私たちと一緒に働きませんか？

令和7年4月採用 職員募集のお知らせ

一般職員 採用予定数 若干名

● 職務の概要

農業保険法に基づく業務

- ・農作物や農業収入の減収を補償する保険業務
- ・事務作業のほか、農家さんと接したり、被害確認で
田畑の作物調査など

● 受験資格

- ①平成7年4月2日以降に生まれた方
- ②学校教育法に基づく高等学校を卒業している方
- ③普通自動車運転免許を所有している方
又は令和7年3月31日までに取得見込みの方

● 応募締切 令和6年8月26日(月) 消印有効

● 第1次試験 令和6年9月21日(土)

詳しくは、ホームページをご確認ください。



防災対策コラム①

合同会社ソナエルワークス
備え・防災アドバイザー 高荷智也



停電対策には「電気機能」か「電気そのもの」の準備を

停電対策には、「電気機能」を代替する方法と、「電気そのもの」を準備する方法の2つがあります。小型のLEDライトやラジオの用意、カセットガスコンロや食品加熱剤の準備などが、電気の機能を代替する方法になります。

一方、スマートフォンやパソコンなどデジタル機器の利用や、夏の暑さに備える場合には電気そのものが必要です。とりわけ、冬の暖房は電気以外の選択肢が豊富ですが、夏の冷房は電気以外の選択肢が限られます。

例えば小型の扇風機をモバイルバッテリーで動かす他、家電を動かせるコンセントが搭載されている蓄電池「ポータブル電源」を活用するのも便利です。令和以降に高機能化・低価格化が進み、防災用途でも使えるようになりました。



ポータブル電源はコンセント出力が、壁と同じ「1500W」以上のものを選ぶとあらゆる状況に対応できる。



ポータブル電源（左）とソーラーパネル（右）を組み合わせると長期停電時に大変役立つ。



停電は電気だけでなく、水道やガス機器を止めることもあるため、ライフライン全体の対策が必要。

タテのカギ

- 腸内環境のバランスを整えるため、食事や運動など良い生活習慣を心がける活動。
- 読み「兎に角」。
- NOSAIのシンボルマークはみどり〇〇。4つの楕円は緑、土、水、人を表しています。
- 下関市豊北町にある弥生時代の埋葬跡。土井ヶ浜〇〇〇。
- 高知の方言「本当に」「実に」の意味。

ヨコのカギ

- ダイエット中に設ける「何を食べてもいい日」英語ではだます、あざむくという意味。山口弁「ちょっと」の日ではありません。
- 雲が広がって海のように見える自然現象。
- 刺身のとなりに添えるもの、ダイコンや糖シソ、タデなど。
- 直毛でない髪質のこと。
- サルもおだてりゃ〇〇登る。

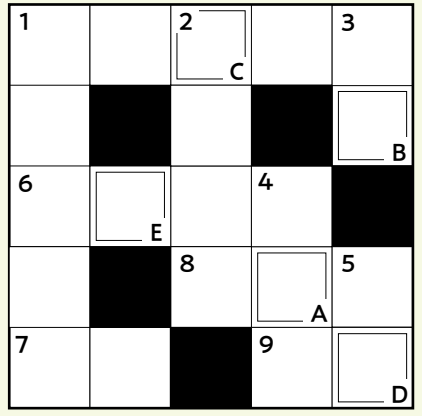

【問題】アルファベット A B C D E を順に並べてください。

応募方法

郵便はがき、メールでご応募ください。
締切：2024年9月27日金曜日
※ハガキの場合、当日消印有効
メール：kikaku@ymgc-nosai.or.jp



応募フォームはこちらから

前回のクイズの答え：オイデマセ

234通、応募いただきました。
たくさんのご応募ありがとうございました。

正解された方の中から抽選で8名に
ハンディライトを
プレゼント致します！

朝日電器
ELPA LEDパワーライト
防曇形IPX7 400ルーメン
DOP-LSP010

- 軽重で手に持っても置いても使える。作業に便利。
- 水に濡れても安心。
- 誤操作を防ぐロック機能。
- ホイッスルで居場所を知らせる。

※別途 単3電池が3本必要

当選者の発表は、商品の発送をもってかえさせていただきます。
応募はがきにご記入いただいた個人情報は、商品の発送、お便りの紹介のために使用させていただきます。また、広報の取材活動においてお問合せさせていただく場合がございます。

ヒント

幸せを感じるホルモン物質
運動、日光浴、腸内環境、トリプトファン
を多く含む食べ物を食べる、リラックス
する、深い呼吸をするなどして、この
物質を増やしハッピーを作りましょう！



- ①NOSAIクイズ!の答え
- ②郵便番号と住所
- ③氏名(ふりがな)
- ④年齢*
- ⑤NOSAIへの質問、ご意見・ご要望、日々の出来事などご自由にご記入ください。
*年齢については、差し支えなければご記入ください。

63 7540042

NOSAI山口
「NOSAIクイズ!」係

山口市小郡長谷二丁目9番9号

かんたんでおいしい 旬の野菜クッキング



白オクラ

山口県長門市で主に栽培されている「白オクラ」。普通のオクラよりも粘りが強く、色が淡緑色で柔らかいのが特徴です。アクが少なく、生のままサラダや和え物にしても美味しく食べることができます。7月上旬頃から10月中旬頃まで収穫されます。



オクラの淡い緑と豆腐の白がさわやか
白オクラの豆腐和え

★材料(2人分)

絹ごし豆腐……………1/3丁 ごま油……………大さじ2
白オクラ……………1袋(8本程度) 塩……………少々
大葉……………2枚 しょうゆ……………少々

★作り方

- ①豆腐を水切りして、食べやすい大きさに切ります。
- ②板ずりして産毛を落とした白オクラを1分茹でて、食べやすく切ります。
- ③ごま油、塩、しょうゆを混ぜ合わせます。
- ④豆腐と白オクラを入れて、混ぜ合わせます。
- ⑤刻んだ大葉を合わせて完成。

※白ごまをかけると香ばしさが加わるのでおすすめです。



夏でも食欲をそそる一品
白オクラの豚肉巻き

★材料(2人分)

豚肩ロースしゃぶしゃぶ用……………80~100g
白オクラ……………1袋(8本程度) みりん…小さじ2
しょうゆ……………小さじ2 白ごま……………適量

★作り方

- ①白オクラはガクを取り、板ずりして産毛を落とします。
- ②白オクラを豚肉で巻きます。
- ③フライパンに油を入れて中火で熱し、豚肉で巻いた白オクラを並べます。
- ④全体に焼き色をつけます。
- ⑤しょうゆ、みりんを加え、味をからめるように焼きます。
- ⑥お皿に盛りつけて、白ごまを散らしたら完成。

山口県農業共済組合

東部支所

(岩国市、光市、柳井市、周防大島町、和木町、上関町、田布施町、平生町、周南市、下松市エリア)

住所：岩国市周東町下久原484番地3

電話：0827-84-0041 FAX：0827-84-0053

北部支所

(山口市(阿東)、萩市、阿武町エリア)

住所：萩市大字高佐下1982番地65

電話：08388-8-5050 FAX：08388-8-5051

本所

住所：山口市小郡長谷一丁目3番3号

電話：083-972-7500 FAX：083-972-1811

中部支所

(山口市、宇部市、山陽小野田市、防府市エリア)

住所：山口市小郡長谷一丁目3番3号

電話：083-972-2340 FAX：083-972-3944

西部支所

(下関市、長門市、美祢市エリア)

住所：下関市豊田町大字矢田271番地7

電話：083-250-6208

FAX：083-250-6209

NOSAI山口
ホームページ



表紙の撮影協力
長門市日置
中野 茂樹さん

